Вестник

6+

mokupchino.ru

МУНИЦИПАЛЬНОГО ОБРАЗОВАНИЯ «КУПЧИНО»

№4, 2 ДЕКАБРЯ 2020
НОЯБРЬ

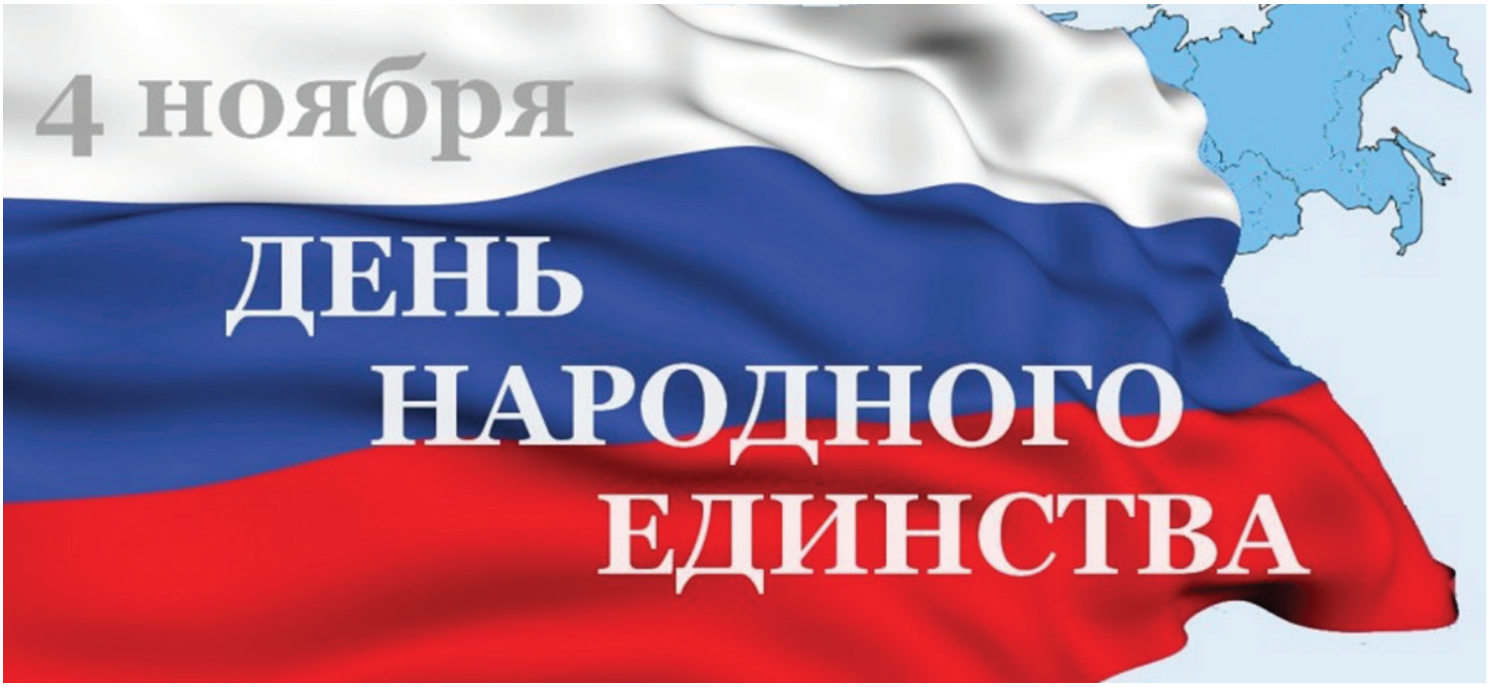

Дорогие петербуржцы!

От всей души поздравляю вас с Днем народного единства!

Во время великой Смуты 1612 года, когда решалась судьба Российского государства, народное ополчение во главе с Козьмой Мининым и Дмитрием Пожарским освободило нашу страну от иноземных интервентов, преодолев внутренние междоусобицы и отстояв независимость Отечества. Эта дата стала переломным моментом в нашей истории, положив начало становлению великой Российской империи.

Подвиг наших предков, их мужество, героизм, беззаветная любовь к Отчизне сегодня напоминают нам о том, что сила многонационального российского народа может быть только в единстве и согласии. И мы, наследники поколений победителей, должны свято хранить все достижения, ценности и заветы наших соотечественников, нести солидарную ответственность за судьбу России, совместно трудиться ради достойного будущего наших детей и внуков.

Желаю всем россиянам, петербуржцам крепкого здоровья, мира, добра и благополучия, новых достижений на благо России и Санкт-Петербурга!

Председатель Законодательного Собрания Санкт-Петербурга, секретарь Санкт-Петербургского регионального отделения партии "Единая Россия" В.С. Макаров

Примите искренние поздравления с Днем народного единства!

4 ноября наша страна отмечает один из главных государственных праздников — День народного единства. Этот праздник — дань уважения славному прошлому нашего Отечества и символ веры в его завтрашний день. Общие цели не раз объединяли многонациональный народ России, вставший на защиту независимости страны, помогали выжить в труднейших условиях, давали стимул к дальнейшему созиданию.

Сегодня важно помнить что, только объединившись, мы сможем поднять экономику, перейти к развитию производства и решению многих социальных задач, а значит сделать нашу Родину сильной и процветающей.

В этот праздничный день от всей души желаем вам, вашим семьям здоровья и благополучия, стабильности и процветания! Пусть труд каждого из нас служит добру, миру и согласию в нашем общем доме — России!

Глава МО Купчино
Пониматкин Алексей Владимирович

УВАЖАЕМЫЕ СОТРУДНИКИ И ВЕТЕРАНЫ ОРГАНОВ ВНУТРЕННИХ ДЕЛ!

Поздравляем вас с профессиональным праздником!

Правоохранители города на Неве всегда считались одними из лучших в нашей стране. Результаты вашей опасной и трудной службы наглядно подтверждают: общественную безопасность, жизнь и права людей, интересы государства в Санкт-Петербурге защищают настоящие профессионалы.

В последние годы в городе снижается уровень преступности. Это результат вашей ежедневной работы, отличной подготовки и высокой ответственности. Следуя лучшим традициям ленинградской милиции, вы готовы прийти на помощь попавшим в беду людям, не считаясь с личными обстоятельствами.

Особые слова благодарности — за службу в последние трудные месяцы. Весь период ограничительных мер вы оставались на посту: усилили охрану медицинских учреждений, проводили профилактические рейды.

Город всегда старался создать правоохранителям достойные условия для несения службы. Будем делать это и дальше. В проекте бюджета на 2021 год увеличено финансирование на нужды полиции.

Наша с вами общая задача — сделать Санкт-Петербург еще более безопасным и комфортным для жизни.

Желаем всем вам крепкого здоровья и новых успехов в служении России и нашему великому городу!

Благополучия, стабильности, спокойствия вам, вашим родным и близким!

Председатель Законодательного Собрания Санкт-Петербурга В. С. Макаров

Губернатор Санкт-Петербурга А. Д. Беглов

ОТДЕЛ ОПЕКИ И ПОПЕЧИТЕЛЬСТВА СООБЩАЕТ:

Постановлением Правительства Российской Федерации от 11.07.2020 №1023 «О внесении изменения в перечень заболеваний, при наличии которых лицо не может усыновить (удочерить) ребенка, принять его под опеку (попечительство), взять в приемную семью или патронатную семью» внесено изменение в п. 2 перечня заболеваний, при наличии которых лицо не может усыновить (удочерить) ребенка, принять его под опеку (попечительство), взять в приемную семью или патронатную семью, утвержденного постановлением Правительства Российской Федерации от 14.02.2013 №117

Пункт 2 перечня заболеваний изложен в следующей редакции: «Инфекционные заболевания до прекращения диспансерного наблюдения в связи со стойкой ремиссией. Для лиц с ВИЧ-инфекцией - нахождение на диспансерном наблюдении у врача-инфекциониста менее одного года, определяемая вирусная нагрузка, уровень CD4+ менее 350 клеток/мл». Пункты 1, 3, 4, 5, 6 перечня заболеваний оставлены без изменения, а именно:

1. Туберкулез органов дыхания у лиц, относящихся к I и II группам диспансерного наблюдения.

3. Злокачественные новообразования любой локализации I и II стадий до проведения радикального лечения.

4. Психические расстройства и расстройства поведения до прекращения диспансерного наблюдения.

5. Наркомания, токсикомания, алкоголизм.

6. Заболевания и травмы, приведшие к инвалидности I группы.

670-34-54

opeka73mo@mail.ru

Санкт – Петербург, ул. Бухарестская, д. 43, литера А

пн с 15.00 до 17.00,
чт с 10.00 до 12.00

В настоящее время в соответствии с Постановлением правительства Санкт-Петербурга от 13 марта 2020 года №121 «О мерах по противодействию распространения в Санкт-Петербурге новой короновирусной инфекции (COVID-19)» личные приемы граждан осуществляются по предварительной записи по телефону 670-34-54.

СОТРУДНИКИ МЕСТНОЙ АДМИНИСТРАЦИИ ПРОВЕЛИ РЕЙД И РАЗЪЯСНИТЕЛЬНЫЕ БЕСЕДЫ С ИНДИВИДУАЛЬНЫМИ ПРЕДПРИНИМАТЕЛЯМИ

Сотрудники местной администрации провели рейды по предотвращению нарушений режима повышенной готовности в городе. Цель рейдов — сдержать распространение коронавирусной инфекции и избежать необходимости введения жестких ограничений. Компании, деятельность которых предполагает тесные контакты граждан (общепит, торговля и сфера услуг), обязаны размещать у входа уникальный QR-код. Он подтверждает готовность компании выполнять стандарт безопасной деятельности, полученный при регистрации в личном кабинете на сайте ГБУ «Центр развития и поддержки предпринимательства». Ключевым нововведением для бизнеса стало то, что получение QR-кода требуется отдельно для каждого филиала, представительства и обособленного подразделения. Это означает, что например, торговая сеть должна получать код на каждый магазин по отдельности. В ходе рейдов упор был сделан на контроль стандартов безопасной работы — в первую очередь, ношения масок и перчаток, наличия дезинфекторов, разметки социальной дистанции.

МАЛЫЙ И СРЕДНИЙ БИЗНЕС: МЕРЫ ПОДДЕРЖКИ ОРГАНИЗАЦИИ И ИП ИЗ-ЗА КОРОНАВИРУСА

Согласно Постановлению Правительства РФ от 07.11.2020 №1791 «О внесении изменений в постановление Правительства Российской Федерации от 2 апреля 2020г. №409» часть налогов и взносов, по которым уже давали 6-месячную отсрочку, можно заплатить еще позже. Однако новой льготой сможет воспользоваться не весь малый и средний бизнес из пострадавших отраслей. Изменения касаются только части пострадавших отраслей:

- общепит;
- гостиничный бизнес;
- организация конференций и выставок;
- бытовые услуги населению;
- туризм;
- культура, организация досуга и развлечений (кроме производства изделий народных промыслов);
- физкультурно-оздоровительная деятельность и спорт.

Другой бизнес, например автоперевозки и непродовольственная розница, новую отсрочку получить не сможет.

Отсрочку уплаты налогов и взносов для малого и среднего бизнеса из пострадавших отраслей продлят еще на 3 месяца, мораторий на плановые проверки малого бизнеса — до конца 2021 года. Напомним, что согласно Постановлению Правительства РФ от 30.04.2020 №438, плановые и внеплановые проверки в отношении юридических лиц, индивидуальных предпринимателей, отнесенных к субъектам малого и среднего предпринимательства, не проводятся с 1 апреля по 31 декабря 2020 года включительно. Исключениями стали проверки в случае угрозы жизни и здоровью граждан, возникновения чрезвычайных ситуаций природного и техногенного характера.

В соответствии с Федеральным законом от 15.10.2020 №320-ФЗ «О внесении изменений в статью 146 части второй Налогового кодекса Российской Федерации и статью 2 Федерального закона «О внесении изменении в часть вторую Налогового кодекса Российской Федерации» организации, которые были созданы в период с 1 декабря 2018 года по 29 февраля 2020 года, могут претендовать на освобождение от налогов и взносов за II квартал.

Согласно Федеральному закону от 08.06.2020 №166-ФЗ «О внесении изменений в отдельные законодательные акты Российской Федерации в целях принятия неотложных мер, направленных на обеспечение устойчивого развития экономики и предотвращение последствий распространения новой короновирусной инфекции» для субъектов малого и среднего предпринимательства срок уплаты административных штрафов увеличен с 60 до 180 дней. Увеличение не касается нарушений в области дорожного движения, правил продажи этилового спирта, алкогольной и спиртосодержащей продукции, невыполнения правил поведения при ЧС или угрозе ее возникновения, неуплаты административного штрафа в установленный КоАП РФ в срок.

БЛАГОУСТРОЙСТВО

Ноябрь месяц для муниципалитета стал завершающим в процессе ремонтных работ внутридворовых территорий. С наступлением зимнего периода Местная администрация ВМО «Купчино» приступила к работе в усиленном режиме по контролю подрядной организации с целью своевременной уборки снежного покрова и посыпки пескосолянной смесью пешеходных дорожек. Своевременность исполнения очистки от снега является одной из главных задач, стоящих перед муниципальным образованием. Зимняя уборка включает в себя подметание снега, обработку территорий противогололедными материалами, зачистку ледяных накатов и вывоз снега.

Уважаемые жители хотелось бы напомнить о том, что в ведении муниципального образования находится уборка и содержание территорий зеленых насаждений общего пользования местного значения. Уборка и содержание данных территорий осуществляется согласно муниципальному контракту. Действующим законодательством определены территории внутри кварталов входящих в зону ответственности муниципалитета Купчино. Часть территорий находится в ведении Комитета по благоустройству Санкт-Петербурга, государственных учреждений, управляющих компаний — "Жилкомсервис".

Для комфортного проживания в нашем округе Местная администрация ВМО Купчино постоянно взаимодействуют с вышеперечисленными организациями. В данный момент ведутся работы по уборке территорий муниципального образования от опавшей листвы. Собираются и вывозятся упавшие после ветровала аварийные деревья и ветки.

Местной администрацией было проведено обследование внутридворовых проездов с целью выявления наиболее разрушенных участков дорожного полотна, для последующего включения данных адресов в адресную программу по благоустройству на 2021 год, были учтены обращения жителей нашего округа. В результате к проекту бюджета было предложено 75 адресов для проведения ремонта асфальтового покрытия внутридворовых проездов на сумму более 30 млн.рублей, что составило большую часть планируемого бюджета.

Муниципалитет Купчино на следующий год проведет большую работу в рамках муниципальной программы по благоустройству МО «Купчино» по приведению в порядок внутридворовых территорий. Благоустройство внутридворовых территорий входит в полномочия органов местного самоуправления.

ЭКОЛОГИЯ

В рамках ежегодного месячника на территории муниципального образования Купчино состоялась экологическая акция, участниками которой стали Глава муниципального образования Купчино - Пониматкин Алексей Владимирович, Глава местной администрации ВМО Купчино Алексеева Ольга Олеговна и сотрудники местной администрации ВМО «Купчино». В ходе экологической акции от мусора и опавшей листвы были очищены детские и спортивные площадки, скверы, пешеходные дорожки. Экологическая акция — замечательная традиция, объединяющая людей. Из года в год мы работаем вместе, что бы вносить свой посильный вклад в преображение наших дворов и улиц. Всего за этот день в районе было собрано и вывезено около 900 кубометров листвыи мусора.

ДЕТСКАЯ ШАЛОСТЬ С ОГНЕМ ВЕСЬМА РАСПРОСТРАНЕННАЯ ПРИЧИНА ПОЖАРА

Чтоб пожара избежать, нужно много детям знать... А чтоб этого достичь и привить детям с малых лет культуру безопасного поведения, нам, взрослым, приходится прикладывать массу усилий. Ведь именно от взрослых зависит безопасное будущее наших детей. Мы уже не раз говорили о том, какую масштабную работу проводят сотрудники «чрезвычайного ведомства», дабы научить ребят разных возрастов азам безопасности.

Однако заложить в умы детей основы безопасного поведения должны именно родители. Для этого достаточно почаще напоминать своим чадам о правилах безопасности, дабы они вошли в привычку, и, конечно же, своим личным примером показывать то, как они должны себя вести и строго соблюдать все правила пожарной безопасности. Родители, разъясните детям возможные последствия и опасность игр с огнем и другими пожароопасными предметами.

Чтобы не было беды, мы все должны строго следить за тем, чтобы дети не брали в руки спички. Нельзя допускать, чтобы дети пользовались электронагревательными приборами. Если у вас есть малолетние дети, ни в коем случае не оставляйте их дома одних тем более, если топится печь, работает телевизор или другие электроприборы.

Не показывайте детям дурной пример: не курите при них, не зажигайте бумагу для освещения темных помещений. Храните спички в местах недоступных для детей. Ни в коем случае нельзя держать в доме неисправные или самодельные электрические приборы. Пользоваться можно только исправными приборами, имеющими сертификат соответствия требованиям безопасности, с встроенным устройством автоматического отключения прибора от источника электрического питания. Помните — маленькая неосторожность может привести к большой беде.

В каждой квартире в зоне видимости для детского взгляда должен быть листок с написанными телефонами экстренных служб, позвонив по которым ребенок, попавший в сложную ситуацию, будет сориентирован специалистом службы спасения о дальнейших правильных действиях.

Если малышей достаточно просто не оставлять одних без присмотра, исключить возможность забав с пожароопасными предметами, то детям постарше необходимо объяснять к чему могут привести такие игры. Оставшись без присмотра, они чувствуют себя хозяевами и, подражая взрослым, могут включать электроприборы, чинить электропроводку, могут даже разжечь костер (иногда в квартире!) или устроить дымовую завесу. Подобное проявление самостоятельности может закончиться трагически.

Если вы увидели, что дети самостоятельно разводят костер, играют со спичками и зажигалками, горючими жидкостями, не проходите мимо, не оставайтесь безразличными, остановите их!

Практика показывает, что там, где среди детей проводится разъяснительная работа, направленная на предупреждение пожаров от детской шалости с огнем, опасность возникновения пожаров по этой причине сводится к минимуму.

Управление по Фрунзенскому району ГУ МЧС России по г. Санкт-Петербургу;
ГКУ «ПСО Фрунзенского района»
ВДПО Фрунзенского района

ОСТОРОЖНО, МОШЕННИКИ. ПРОКУРАТУРА ПРЕДУПРЕЖДАЕТ!

Не сообщайте персональные данные, в том числе обеспечивающие доступ к списанию денег с банковской карты; свяжитесь со службой поддержки банка. Как правило, номер телефона, с которого был звонок, банку не принадлежит; позвоните своим близким и удостоверьтесь в правдивости информации о них; получите информацию о своих дальнейших действиях от лиц, которым Вы доверяете; если стали жертвой мошенников, обратитесь в отдел полиции.

- Звонок «якобы» сотрудника правоохранительного органа с сообщением о возникшей проблеме у близкого родственника (ДТП, необходимость срочной операции, возбуждение уголовного дела, арест и т.п.), которую можно решить за плату;

- Сообщение от неизвестного лица, представившеюся сотрудником банка, о проблемах с банковской картой (несанкционированное списание, сомнения в действительности сделки, крупный размер списания и т.п.);

- Просьба неизвестного, «якобы» попавшего в тяжелую жизненную ситуацию, оказать немедленную финансовую помощь;

- предложение оплатить выбранный на одном из сайтов сети «Интернет» товар безналичным способом;

- Навязывание какой-либо услуги или товара (установка счетчиков расхода коммунальных ресурсов, оконных рам, дверей и т.п., продажа биологически активных добавок, лекарств, медицинских приборов и т.п.), с подписанием договора, с последующим «якобы» исполнением обязательств или взиманием платы, значительно превышающей существующие в городе цены;

- Оплата комиссии за «якобы» выигранный приз в лотерее, об участии в которой Вы не помните. Игнорируйте требования звонящего;

ВСЕРОССИЙСКАЯ ПЕРЕПИСЬ НАСЕЛЕНИЯ

КАК МОЖНО ПЕРЕПИСАТЬСЯ

В АПРЕЛЕ 2021 ГОДА

НА ПОРТАЛЕ ГОСУСЛУГИ

№1

с 1 по 25 апреля

Уровень учетной записи

+ стандартная; подтвержденная
− упрощенная

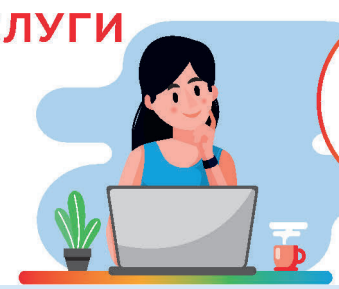

ДОЖДАТЬСЯ ПРИХОДА ПЕРЕПИСЧИКА

№2

с 1 по 30 апреля

315 тыс. переписчиков обойдут ВСЕ жилые помещения в стране

Переписавшимся способом №1 достаточно будет показать код прохождения переписи

ПОСЕТИТЬ СТАЦИОНАРНЫЙ УЧАСТОК

№3

с 1 по 30 апреля

Переписаться у переписчика стационарного участка

ВСЕРОССИЙСКАЯ ПЕРЕПИСЬ НАСЕЛЕНИЯ

ПЕРЕПИСНЫЕ ЛИСТЫ

Л БЛАНК

ДЛЯ ПОСТОЯННО ПРОЖИВАЮЩИХ В РОССИИ

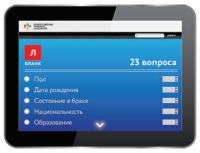

П БЛАНК

СВЕДЕНИЯ О ЖИЛИЩНЫХ УСЛОВИЯХ

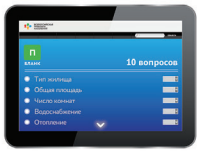

В БЛАНК

ДЛЯ ВРЕМЕННО НАХОДЯЩИХСЯ В РОССИИ

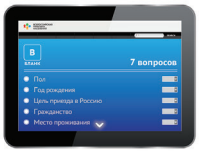

ВСЕРОССИЙСКАЯ ПЕРЕПИСЬ НАСЕЛЕНИЯ

ПРОВЕДИ ВСЕРОССИЙСКУЮ ПЕРЕПИСЬ НАСЕЛЕНИЯ ВМЕСТЕ С НАМИ!

ТРЕБОВАНИЯ

- Гражданин РФ старше 18 лет, успешно прошедший специальное обучение
- Навыки работы на планшетном компьютере
- Коммуникабельность, доброжелательность, лояльность
- Исполнительность и дисциплинированность, умение строго следовать требованиям инструкции
- Обладание четкой, без дефектов речью

ВОЗНАГРАЖДЕНИЕ

(за месяц работы)

Контролер – **20 000 руб.**

Переписчик – **18 000 руб.**

(без учета НДФЛ)

ПЕРИОД ПРИВЛЕЧЕНИЯ

Контролер – **с 15 марта по 11 мая 2021 г.** (58 календарных дней)

Переписчик – **с 1 по 30 апреля 2021 г.** (30 календарных дней)

ЧТО НУЖНО ДЕЛАТЬ?

ПЕРЕПИСЧИК

Пройти обучение (2-3 дня);

Переписать **в среднем** 550 человек:

опросить граждан, заполнив на каждого электронный переписной лист на планшетном компьютере.

КОНТРОЛЕР ПОЛЕВОГО УРОВНЯ

Пройти обучение (2-3 дня)

Организовать работу переписного участка;

Текущий контроль работы переписчиков;

Проверка результатов работы переписчиков.

ГРАФИК ПРИЕМА ДЕПУТАТОВ

Ф.И.О	Часы приема	
Муниципальное образование Купчино 216 округ		
Соколов Евгений Николаевич	Понедельник	15:00 - 16:00
Балаганский Константин Николаевич	Вторник	16:00 - 18:00
Иванов Владислав Юрьевич	Последняя пятница месяца	14:00 - 16:00
Максимов Олег Борисович	Каждая 4-я среда месяца	14:00 - 16:00
Матвеев Алексей Сергеевич	Последняя пятница месяца	14:00 - 16:00
Муниципальное образование Купчино 217 округ		
Амвросьева Маргарита Романовна	Третья пятница месяца	16:00 - 18:00
Федотова Ольга Вячеславовна	Третий понедельник месяца	17:00 - 18:00
Калиничев Денис Вадимович	Пятница	12:00 - 14:00
Сыч Сергей Викторович	Вторник	16:00 - 18:00
Тульцев Юрий Борисович	Последний вторник месяца	15:00 - 16:00
Муниципальное образование Купчино 218 округ		
Алимова Ирина Анатольевна	Последний нечетный понедельник месяца	16:00 - 18:00
Зарипов Радик Анурович	Первая пятница месяца	11:00 - 13:00
Пониматкин Алексей Владимирович	Вторник, четверг	16:00 - 18:00
Скорописова Анна Дмитриевна	Последний нечетный понедельник месяца	16:00 - 18:00
Филимонов Константин Сергеевич	Вторая пятница месяца	16:00 - 18:00
Муниципальное образование Купчино 219 округ		
Амирова Инесса Эдуардовна	2-я среда месяца	14:00 - 16:00
Чернякова Жанна Викторовна	Последний понедельник месяца	16:00 - 18:00
Шмелева Екатерина Владимировна	Последний четверг месяца	14:00 - 15:00
Маликов Александр Сергеевич	Четверг	16:00 - 18:00
Трусникова Наталья Сергеевна	Последняя пятница месяца	12:00 - 13:00
Глава муниципального образования «Купчино»		
Пониматкин Алексей Владимирович	Вторник, четверг	16:00 - 18:00

ОТ ВСЕЙ ДУШИ ПОЗДРАВЛЯЕМ НАШИХ ЮБИЛЯРОВ!

Ефимова Людмила Лаврентьева	95 лет
Моисеев Александр Иванович	95 лет
Абубекерова Алия Курбатовна	95 лет
Соловьева Мария Федоровна	90 лет
Цыганкова Лидия Павловна	90 лет
Шиловская Елена Петровна	90 лет
Голубева Зинаида Михайловна	85 лет
Клопот Нина Николаевна	85 лет
Богданова Людмила Александровна	85 лет
Алексеева Нина Ивановна	85 лет

Барсукова Алия Якубовна	85 лет
Златоусова Надежда Федоровна	85 лет
Шачнева Ирина Павловна	85 лет
Борникова Мария Николаевна	85 лет
Широкова Татьяна Сергеевна	80 лет
Виноградов Владимир Петрович	80 лет
Хоботова Алла Петровна	80 лет
Калинина Октябрина Федоровна	80 лет
Виноградов Владимир Петрович	80 лет
Соловьева Надежда Антоновна	80 лет
Пиковская Любовь Николаевна	75 лет

Вестник 6+
МО «КУПЧИНО»

Регистрационное свидетельство ПИ № ТУ78-02190 от 16 июня 2020 г. выдано Управлением Федеральной службы по надзору в сфере связи, информационных технологий и массовых коммуникаций по Северо-Западному федеральному округу (Управление Роскомнадзора по Северо-Западному федеральному округу).

Учредитель: Местная администрация внутригородского муниципального образования Санкт-Петербурга муниципальный округ «Купчино».
Главный редактор: О.О. Алексеева

Адрес редакции: 192071, Санкт-Петербург, ул Бухарестская, 43 лит А. тел:(812) 402-46-06
e-mail: MA.kupchino@gmail.com

Отпечатано ООО "Белый БАРС" (ОГРН 1187847332860, ИНН7804631471) 195197, г. Санкт-Петербург, пр-кт Полюстровский, д.28, корп. Е,офис 23.
Тираж 4500 экз.Распространяется бесплатно.

Номер подписан в печать 30.11.2020.
Время подписания — 11:00
Дата выхода — 02.12.2020. Номер заказа: 01-09